



의령군

공보는 공문서로서의 효력을 갖는다.

공보

제876호 2023. 12. 13.(수)

선 람	기 관 의 장

고 시

- 의령군 고시 제2023-184호 하천관리청이 아닌 자의 하천공사 실시계획 인가 고시… 2
- 의령군 고시 제2023-186호 도로명주소 고시 …………… 4

공 고

- 의령군 공고 제2023-1436호 급경사지 붕괴위험지역 지정에 따른 행정예고 …………… 8
- 의령군 공고 제2023-1408호 부림면 가족문화센터 장난감 임대관 기간제 근로자 채용 공고… 26
- 의령군 공고 제2023-1472호 2024년 청소년 동반자 기간제(시간제) 근로자 채용 재공고… 37
- 의령군 농업기술센터 공고 제2023-55호
의령군 “동물보호센터”지정신청 공고 …………… 59

하천관리청이 아닌 자의 하천공사 실시계획 인가 고시

「하천법」 제30조 제6항 및 같은 법 시행규칙 제15조 제2항의 규정에 의하여 하천관리청이 아닌 자의 하천공사 실시계획을 인가하고 그 내용을 고시합니다.

2023년 12월 13일

의 령 군 수

1. 하천공사실시계획 : 명칭, 위치, 목적 및 개요, 착·준공예정일

명 칭	하천명	위 치			목 적	공사개요	공 사 기 간	비고
		시군	읍면	동리				
가락지구 일반하천 정비사업	용덕천	의령	용덕	가락	하천 시설물 정비를 통해 관리에 만전을 기하고 재해를 예방 하여 국민의 생명과 재산 보호	하천정비 963m	2023.12. ~ 2024.12. (12개월간)	

2. 사업시행자의 명칭 및 주소

○ 명칭 : 의령군수

○ 주소 : 경남 의령군 의령읍 충익로 63

3. 수용 또는 사용하고자 하는 토지 소유자 및 권리자 : 붙임 참조

4. 기타사항 : 기타 자세한 내용은 의령군 안전관리과 하천시설팀(☎055-570-3424)으로 문의하시기 바랍니다.

※ 관계도면은 의령군(안전관리과)에 비치하고 있으니 이해관계인은 열람하시기 바랍니다. 끝.

가 락 지 구 일 반 하 천 정 비 사 업 토 지 조 서

2023. 12

 의 령 군

목 차

1. 전	체	집	계	표
2. 각	종	집	계	표
3. 토	지		조	서
4. 토	지		대	장
5. 용		지		도

1. 전 체 집 계 표

전체편입용지집계표

경상남도 의령군 용덕면 가락리

구 분	합 계		국 유 지		공 유 지		사 유 지		비 고
	필 지	면 적(㎡)	필 지	면 적(㎡)	필 지	면 적(㎡)	필 지	면 적(㎡)	
합 계	72	18,570	14	11,363	17	2,394	41	4,813	
도	3	196	2	112	1	84	-	-	
답	43	3,629	5	605	1	56	37	2,968	
구	20	4,378	5	2,124	15	2,254	-	-	
천	5	9,950	2	8,522	-	-	3	1,428	
임	1	417	-	-	-	-	1	417	

2. 각 종 집 계 표

국유지편입용지현황

구 분	합 계		국토교통부		농림축산식품부		기획재정부		비 고
	필 지	면 적(㎡)	필 지	면 적(㎡)	필 지	면 적(㎡)	필 지	면 적(㎡)	
합 계	14	11,363	7	9,022	6	2,205	1	136	
도	2	112	-	-	2	112	-	-	
답	5	605	4	469	-	-	1	136	
구	5	2,124	1	31	4	2,093	-	-	
천	2	8,522	2	8,522	-	-	-	-	
임	-	-	-	-	-	-	-	-	

공유지편입용지현황

구 분	합 계		의령군				비 고
	필 지	면 적(㎡)	필 지	면 적(㎡)			
합 계	17	2,394	17	2,394			
도	1	84	1	84			
답	1	56	1	56			
구	15	2,254	15	2,254			
천	-	-	-	-			
임	-	-	-	-			

사유지편입용지현황

구 분	합 계		사유지				비 고
	필 지	면 적(㎡)	필 지	면 적(㎡)			
합 계	41	4,813	41	4,813			
도	-	-	-	-			
답	37	2,968	37	2,968			
구	-	-	-	-			
천	3	1,428	3	1,428			
임	1	417	1	417			

3. 토 지 조 서

토 지 조 서

구 분	주 소	지 번		지 목	면 적 (㎡)		소 유 자		비 고
		전	후		대장면적 (분할전)	편입면적	주 소	성 명	
1	경상남도 의령군 용덕면 가락리		74	도	3,210	5	농림축산식품부	국	
2	경상남도 의령군 용덕면 가락리	58-1	58-37	답	732	175	경상남도 의령군 용덕면 덕암로7길 ***-	김*자	
3	경상남도 의령군 용덕면 가락리	58-2	58-38	답	736	91	경상남도 창원시 마산합포구 가포순환로 **, ***-****	전*수	
4	경상남도 의령군 용덕면 가락리	58-3	58-39	답	1,680	19	와요리 ***	홍*기	
5	경상남도 의령군 용덕면 가락리	77	77-1	구	2,282	109	농림축산식품부	국	
6	경상남도 의령군 용덕면 와요리		588-44	천	26,484	2,575	국토교통부	국	
7	경상남도 의령군 용덕면 와요리		588-35	답	160	160	국토교통부	국	
8	경상남도 의령군 용덕면 가락리		277	천	443	443		전*진	
9	경상남도 의령군 용덕면 가락리		276	임	417	417		전*진	
10	경상남도 의령군 용덕면 가락리		275	천	278	278	죽전리	전*룡	
11	경상남도 의령군 용덕면 가락리		614-1	천	36,353	5,947	국토교통부	국	
12	경상남도 의령군 용덕면 가락리		274	천	707	707	147	전*진	
13	경상남도 의령군 용덕면 가락리	58-22	58-40	답	2,388	28	경상남도 의령군 용덕면 덕암로6길 **	전*수	
14	경상남도 의령군 용덕면 가락리	58-23	58-41	답	1,494	22	경상남도 의령군 의령읍 행복로 *, ***-****	전*용	
15	경상남도 의령군 용덕면 가락리	58-24	58-42	답	1,821	32	경상남도 의령군 용덕면 덕암로6길 ***-	전*주	
16	경상남도 의령군 용덕면 가락리	58-25	58-43	답	659	15	경상남도 의령군 의령읍 행복로 *, ***-****	전*용	
17	경상남도 의령군 용덕면 가락리	58-26	58-44	답	2,441	67	경상남도 의령군 의령읍 행복로 *, ***-****	전*용	
18	경상남도 의령군 용덕면 가락리		614-5	답	4	4	국토교통부	국	

19	경상남도 의령군 용덕면 가락리	58-27	58-45	답	2,824	82	의령읍 무전리 ***	이*욱	
20	경상남도 의령군 용덕면 가락리		258	답	5	5	죽전리	전*환	
21	경상남도 의령군 용덕면 가락리	77	77-2	구	2,282	1,084	농림축산식품부	국	
22	경상남도 의령군 용덕면 가락리	58-28	58-46	답	2,718	101	경상남도 의령군 의령읍 구룡로2길 ***	강*곤	
23	경상남도 의령군 용덕면 가락리	58-29	58-47	답	951	46	경상남도 의령군 용덕면 덕암로6길 ***	김*석	
24	경상남도 의령군 용덕면 가락리		256	답	35	35	와요리 ***	하*복	
25	경상남도 의령군 용덕면 가락리	58-30	58-48	답	701	36	374	황*이	
26	경상남도 의령군 용덕면 가락리	58-31	58-49	답	833	45	서울특별시 강서구 강서로68길 **, ***-***	전*수	
							부산광역시 부산진구 연지로37번길 *	전*임	
							울산광역시 남구 문수로359번길 **	전*순	
27	경상남도 의령군 용덕면 가락리		614-6	답	136	136	기획재정부	국	
28	경상남도 의령군 용덕면 가락리	58-32	58-50	답	2,276	159	367	전*욱	
							147	전*수	
							359	전*개	
29	경상남도 의령군 용덕면 가락리		614-9	답	13	13	367	전*욱	
30	경상남도 의령군 용덕면 가락리	58-33	58-51	답	2,055	204	경상남도 의령군 용덕면 덕암로6길 ***	전*욱	
31	경상남도 의령군 용덕면 가락리		614-10	답	296	296	국토교통부	국	
32	경상남도 의령군 용덕면 가락리	58-34	58-52	답	1,733	213	정곡면 백곡리 ***	전*승	
							칠곡면 외조리 ***	전*환	
33	경상남도 의령군 용덕면 가락리	58-35	58-53	답	583	79	경상남도 의령군 의령읍 중동리 ***	배*욱	
34	경상남도 의령군 용덕면 가락리		614-12	답	67	67	140	전*술	
35	경상남도 의령군 용덕면 죽전리		604-1	구	13,101	204	농림축산식품부	국	

36	경상남도 의령군 용덕면 가락리	58-36	58-54	답	1,959	659	경상남도 의령군 의령읍 의병로20길 **	배*옥	
37	경상남도 의령군 용덕면 가락리		614-13	답	29	29	경상남도 의령군 의령읍 의병로20길 **	배*옥	
38	경상남도 의령군 용덕면 가락리	74	74-1	도	3,210	107	농림축산식품부	국	
39	경상남도 의령군 용덕면 가락리	63-4	63-40	답	1,640	130	경기도 김포시 김포한강8로 ***-**, ***-****	전*철	
							부산광역시 사상구 대동로 **, ***-****	전*숙	
40	경상남도 의령군 용덕면 가락리		63-25	구	46	46	의령군	공	
41	경상남도 의령군 용덕면 가락리	63-5	63-41	답	719	23	374	황*이	
42	경상남도 의령군 용덕면 가락리		63-26	구	112	112	의령군	공	
43	경상남도 의령군 용덕면 가락리	63-6	63-42	답	1,437	51	부산광역시 금정구 부곡동 ***, ***	전*수	
44	경상남도 의령군 용덕면 가락리		63-27	구	189	189	의령군	공	
45	경상남도 의령군 용덕면 가락리	63-7	63-43	답	1,941	96	경상남도 의령군 의령읍 남산로 **	제*두	
46	경상남도 의령군 용덕면 가락리	63-8	63-44	답	895	53	371	전*수	
47	경상남도 의령군 용덕면 가락리		63-28	구	101	101	의령군	공	
48	경상남도 의령군 용덕면 가락리		63-29	구	105	105	의령군	공	
49	경상남도 의령군 용덕면 가락리	63-9	63-45	답	1,001	41	부산광역시 북구 금곡대로 ***, ***-****	이*이	
50	경상남도 의령군 용덕면 가락리		63-30	구	33	33	의령군	공	
51	경상남도 의령군 용덕면 가락리	63-10	63-46	답	321	13	부산광역시 북구 금곡대로 ***, ***-****	이*이	
52	경상남도 의령군 용덕면 가락리		63-31	구	119	119	의령군	공	
53	경상남도 의령군 용덕면 가락리	63-11	63-47	답	1,551	56	김해시 삼방동 ***-*	전*수	
54	경상남도 의령군 용덕면 가락리	75	75-1	구	1,834	696	농림축산식품부	국	
55	경상남도 의령군 용덕면 가락리		63-32	구	121	121	의령군	공	
56	경상남도 의령군 용덕면 가락리	63-12	63-48	답	1,962	66	357	전*수	

57	경상남도 의령군 용덕면 가락리	63-13	63-49	답	1,871	58	경상남도 창원시 사파동 ***	전*수	
58	경상남도 의령군 용덕면 가락리		63-33	구	77	77	의령군	공	
59	경상남도 의령군 용덕면 가락리		63-34	구	39	39	의령군	공	
60	경상남도 의령군 용덕면 가락리	63-14	63-50	답	621	16	경상남도 의령군 의령읍 중리로 **	제*화	
61	경상남도 의령군 용덕면 가락리	63-15	63-51	답	1,224	35	경상남도 의령군 의령읍 중리로 **	제*화	
62	경상남도 의령군 용덕면 가락리		63-35	구	96	96	의령군	공	
63	경상남도 의령군 용덕면 가락리		63-36	구	31	31	국토교통부	국	
64	경상남도 의령군 용덕면 가락리	63-16	63-52	답	303	9	국토교통부	국	
65	경상남도 의령군 용덕면 가락리		63-37	구	210	210	의령군	공	
66	경상남도 의령군 용덕면 가락리	63-17	63-53	답	1,279	49	경상남도 의령군 의령읍 중리로 **	제*화	
67	경상남도 의령군 용덕면 가락리		63-38	구	320	320	의령군	공	
68	경상남도 의령군 용덕면 가락리	63-18	63-54	답	961	59	진주시 이현남동 *~, *~**	이*훈	
69	경상남도 의령군 용덕면 가락리		63-39	구	377	377	의령군	공	
70	경상남도 의령군 용덕면 가락리	63-19	63-55	답	472	56	의령군	공	
71	경상남도 의령군 용덕면 가락리	63-20	63-56	구	351	309	의령군	공	
72	경상남도 의령군 용덕면 가락리	63-24	63-57	도	254	84	의령군	공	
합 계						18,570			

경상남도 의령군 고시 제2023 - 186호

도로명주소 고시

도로명주소법 제11조 제3항, 제12조 제5항 및 같은법 시행령 제26조 제6항과 같은법 시행규칙 제13조 제4항에 따라 건물 등에 부여·폐지한 도로명주소를 다음과 같이 고시합니다.

2023년 12월 13일

의령군수

- 도로명주소 부여: 경상남도 의령군 칠곡면 산남길 71-68 등 6
- 도로명주소 폐지: 경상남도 의령군 궁류면 궁류로10길 39

종전주소	도로명주소	도로명 고시일	도로명주소 부여일
별 지 참 조			
폐지 도로명주소	폐지일자		폐지사유
별 지 참 조			

※ 고시내용 및 기타 자세한 사항은 경상남도 의령군 민원봉사과(☎055-570-2440)에 문의 또는 의령군 홈페이지 및 도로명주소안내 홈페이지(www.juso.go.kr)에서 열람하시기 바랍니다.

○ 도로명주소 사용 및 공부상 주소전환

- 도로명주소는 고시 후 도로명주소법 제19조제1항에 의거 공법관계에 있어서 주소로 사용됩니다.
- 공공기관에서 비치·관리하고 있는 각종 공부상 주소(소재지)는 해당기관에서 도로명주소로 변경합니다.

○ 도로명주소 변경 등

- 도로명 또는 건물번호의 변경은 도로명주소법 시행령 제15조 및 제26조에서 정한 절차에 따라 신청할 수 있습니다.
- 도로명은 도로명주소법 시행령 제18조제3항에 의거 당해 도로명이 고시된 날부터 3년이 지난 후에 변경할 수 있습니다.

○ 참고사항

- 폐지된 도로명주소는 주소로써 사용할 수 없으며, 건물 신축 등이 발생하면 새로운 도로명주소가 부여됩니다.

도로명주소 부여 고시내역

NO	종전주소	도로명주소	도로명주소 고시일	도로명 부여사유
1	경상남도 의령군 칠곡면 산남리 436-1	경상남도 의령군 칠곡면 산남길 71-68	2023-12-13	의령대로의 시작지점에서부터 약6,940m지점에서 분기되는 길로 행정구역명(산남리)을 이용하여 명명
2	경상남도 의령군 공류면 다현리 682	경상남도 의령군 공류면 공류로10길 39	2023-12-13	공류로의 시작지점에서부터 열 번째로 분기되는 도로
3	경상남도 의령군 정곡면 죽전리 577	경상남도 의령군 정곡면 정곡2길 123	2023-12-13	의합대로의 시작지점에서부터 약8,150m지점에서 분기되는 길로 행정구역명(정곡면)을 이용하여 명명
4	경상남도 의령군 지정면 오천리 625	경상남도 의령군 지정면 기강로2길 32-1	2023-12-13	기강로의 시작지점에서부터 두 번째로 분기되는 도로
5	경상남도 의령군 용덕면 연리 179-3	경상남도 의령군 용덕면 용암로2길 14-25	2023-12-13	용암로의 시작지점에서부터 두 번째로 분기되는 도로
6	경상남도 의령군 용덕면 교암리 55-5	경상남도 의령군 용덕면 소상로 118-1	2023-12-13	행정구역(소상리)을 이용하여 소상로로 명명

도로명주소 폐지 고시내역

NO	폐지 도로명주소	고 시 일	도로명주소 폐지사유
1	경상남도 의령군 공류면 공류로10길 39	23-12-12	건물 철거 후 신축

급경사지 붕괴위험지역 지정에 따른 행정예고

「급경사지 재해예방에 관한 법률」 제6조 및 같은 법 시행규칙 제2조 규정에 따른 급경사지 붕괴위험지역 지정에 대하여 주민의견을 수렴하고자 「행정절차법」 제46조 규정에 따라 다음과 같이 행정예고 합니다.

2023. 12.

의 령 군 수

1. 목 적: 태풍 및 집중호우 시 급경사지 사면의 붕괴·낙석 등으로 인하여 인명피해 및 재산손실의 우려가 있어, 이를 체계적으로 정비·관리 하고 사면 붕괴를 사전에 예방하기 위해 급경사지로 지정하고자 함
2. 공고기간: 2023. 12. 6. ~ 2023. 12. 26.(21일간)
3. 공고방법: 의령군청 홈페이지 및 게시판
4. 관련근거
 - 급경사지 재해예방에 관한 법률 제6조(붕괴위험지역의 지정 등)
 - 급경사지 재해예방에 관한 법률 시행규칙 제2조(붕괴위험지역의 지정·고시 등)
 - 행정절차법 제46조(행정예고) 및 같은 법 시행령 제24조(행정예고의 대상)
5. 의견제출
 - 제출기한: 2023. 12. 6. ~ 2023. 12. 26. 18:00
 - 제출방법: 우편 또는 팩스(☎055-570-3409)를 이용한 서면제출
 - 제 출 처: 경남 의령군 의령읍 충익로 63(의령군청 안전관리과)
 - 문 의 처: 의령군 안전관리과 재난복구팀(☎055-570-3409)
 - 처리방향: 제출기한 내 의견이 없을 때에는 의견이 없는 것으로 간주함

6. 급경사지 붕괴위험지구 지정 대상지

지구명	위 치	지정내용			지정사유	관리기관	비고
		유형	등급	현황			
만천3지구	경남 의령군 의령읍 만천리 산29번지 일원	인공	C	L=191.7m H=38.1m (A=9,723m ²)	비탈면 붕괴로부터 인명·재산보호	의령군청	
만천N1지구	경남 의령군 의령읍 만천리 65 일원	인공	C	L=200.0m H=17.0m (A=3,284m ²)	비탈면 붕괴로부터 인명·재산보호	의령군청	

7. 정비계획

지구명	사업시기	사업예산	사업내용	비고
만천3지구	2025년 이후	4,560백만원	급경사지 정비 A=9,723m ² (영구앵커보강, 피암터널 등)	
만천N1지구	2025년 이후	1,067백만원	급경사지 정비 A=3,284m ² (수목제거, 낙석방지망 등)	

※ 사업기간 및 사업비, 사업내용은 예산(국·도비) 지원계획에 따라 변경될 수 있음.

8. 붕괴위험지역에서 제한되는 행위 또는 금지사항

- 가. 토석의 굴착을 수반하는 관로의 설치, 철탑의 설치, 도로·교량 등 구조물의 설치 행위
- 나. 토석의 굴착을 수반하는 건축물을 신축하거나 증축·개축하는 행위
- 다. 옹벽·축대 및 측구(側溝) 등을 변경하는 행위
- 라. 수목을 벌채하거나 잔디 등을 제거하는 행위
- 마. 그 밖에 급경사지의 안정을 저해하는 행위

※ 붕괴위험지역에서 상기 행위가 원칙적으로 금지되며 부득이한 경우 또는 안전조치를 원인으로 하는 행위허가 등 절차에 관하여는 사전에 우리군 안전관리과와 협의하여야 함

- 붙임 1. 위치도 및 현장사진 1부
 2. 지형도면 1부.
 3. 의견제출서(서식) 1부. 끝.

□ 위치도 및 현장사진(만천3지구)

[붙임1]

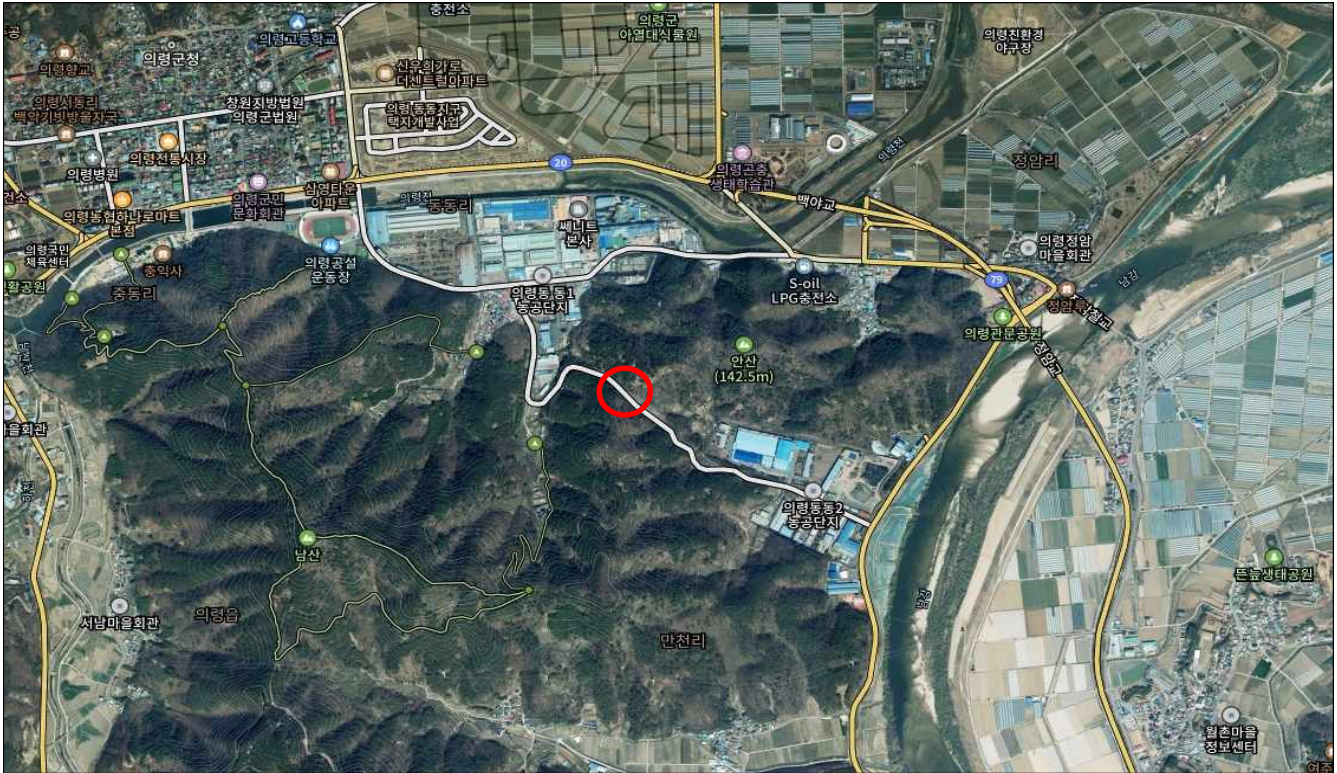

위 치 도: 경남 의령군 의령읍 만천리 산29번지 일원



현장사진: 붕괴위험지역 전경

□ 위치도 및 현장사진(만천N1지구)

[붙임1]



위 치 도: 경남 의령군 의령읍 만천리 65번지 일원

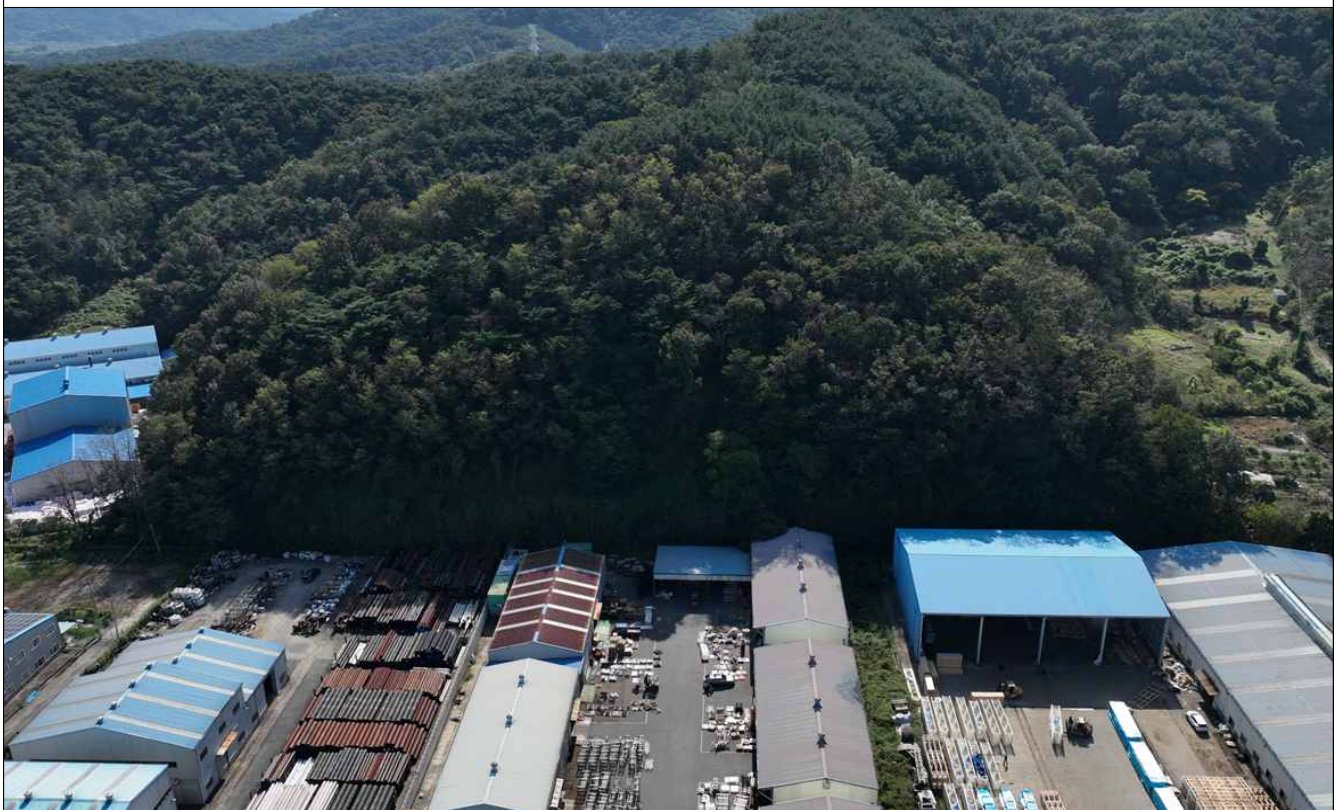

현장사진: 붕괴위험지역 전경

□ 급경사지붕괴위험지역 지형도면(만천3지구)

[붙임2]

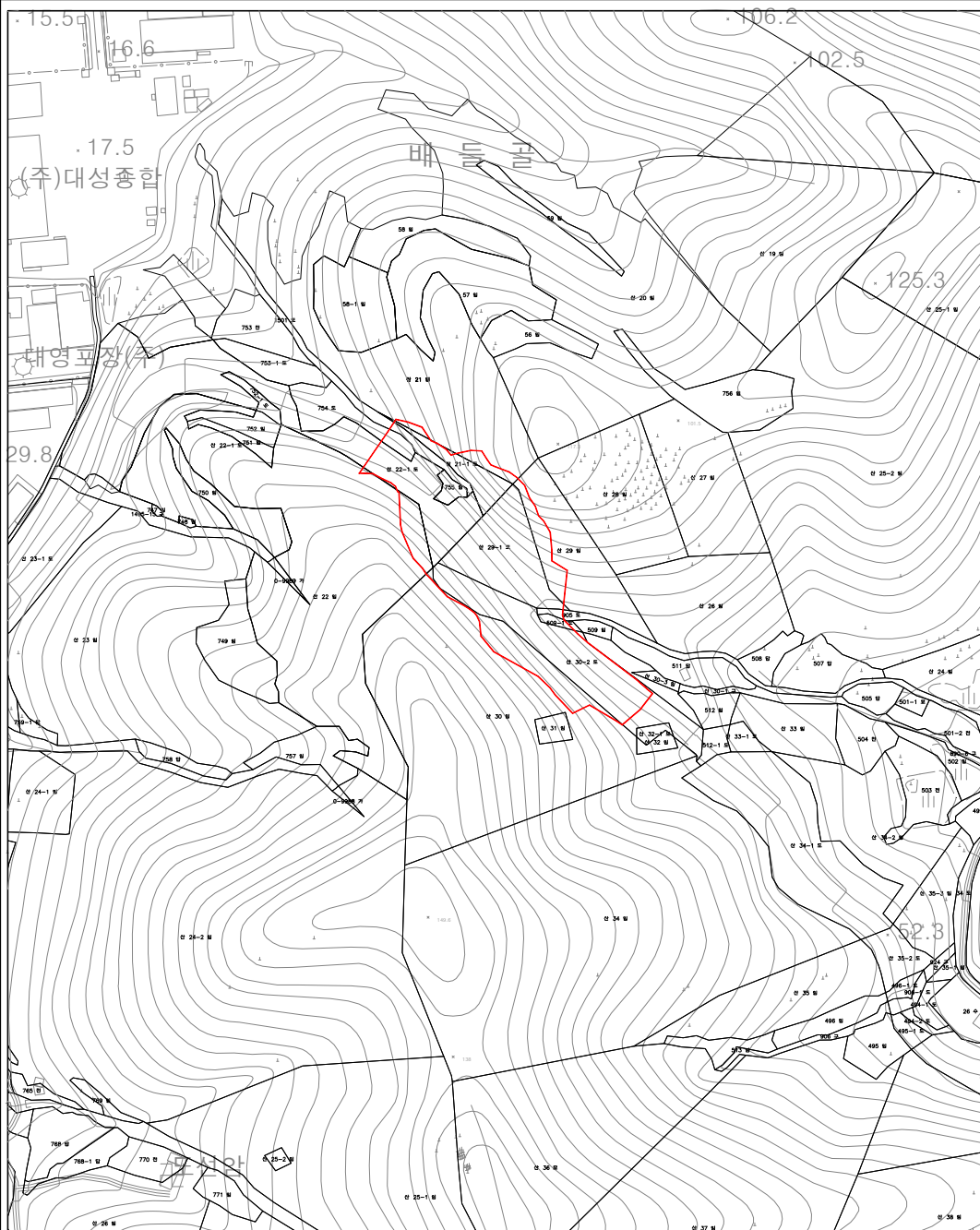

위 치: 경남 의령군 의령읍 만천리 산29번지 일원

□ 급경사지붕괴위험지역 지형도면(만천N1지구)

[붙임2]

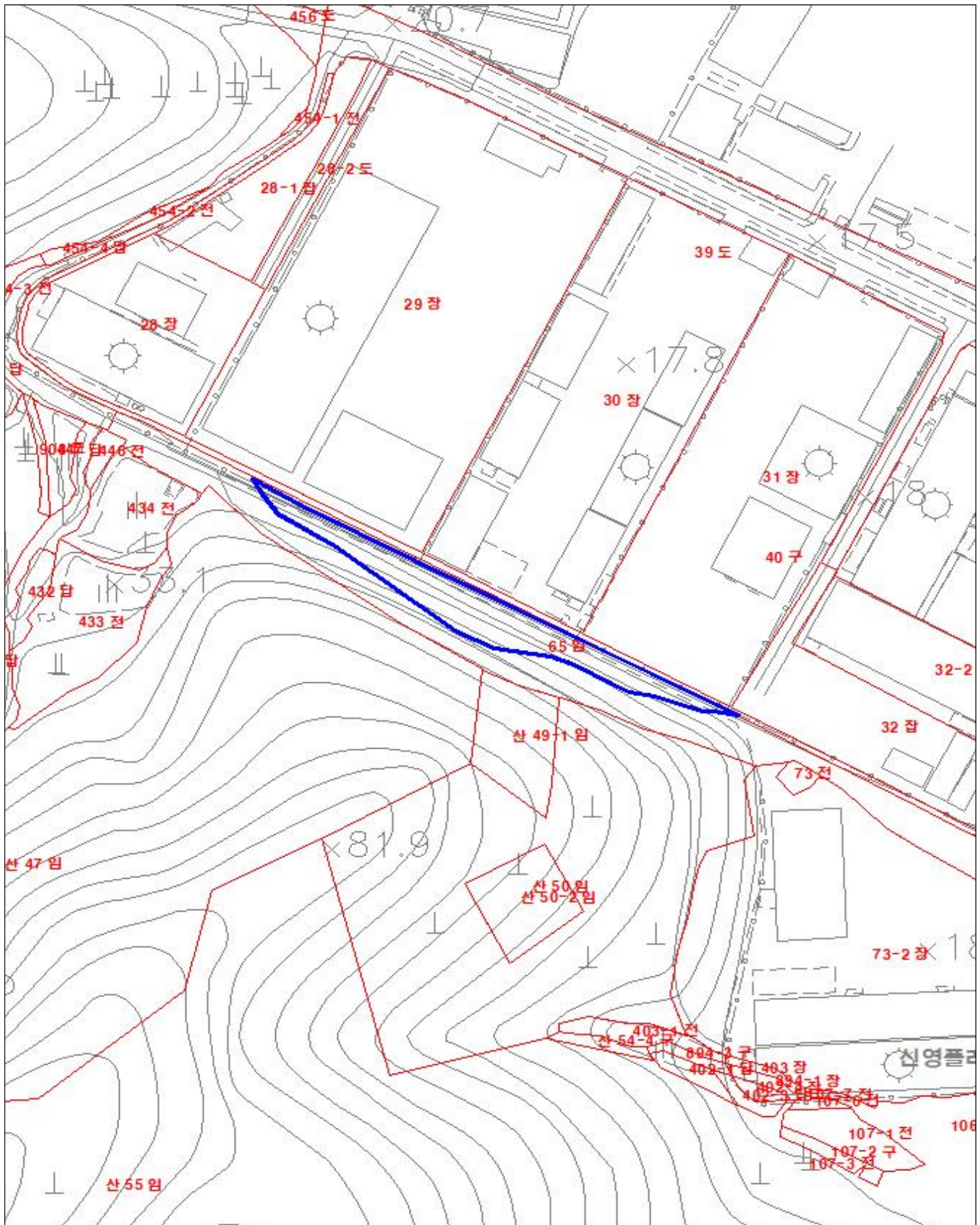

위 치: 경남 의령군 의령읍 만천리 65번지 일원

■ 행정절차법 시행규칙 [별지 제11호서식] <개정 2014.7.28>

의견제출서

※ 아래의 유의사항을 읽고 작성하시기 바랍니다.

의견제출인	성명	
	주소	전화번호
의견제출 내용	① 예정된 처분의 제목 마산2지구 급경사지 붕괴위험지역 지정·고시	
	당사자	성명(명칭)
		주소
		(전화번호:)
	의견	
기타		

「행정절차법」 제27조제1항(제31조제3항)에 따라 위와 같이 의견을 제출합니다.

2023년 월 일

의견제출인

(서명 또는 인)

울릉군수

귀하

유의사항

1. 기재란이 부족한 경우에는 별지를 사용하실 수 있습니다.
2. 증거자료 등을 첨부하실 수 있습니다.
3. 위 의견제출과 관련하여 문서를 받으신 경우에는 문서번호와 일자를 ①란에 함께 기재하여 주시기 바랍니다.

210mm×297mm[백상지 80g/㎡(재활용품)]

부림면 가족문화센터 장난감 임대관 기간제 근로자 채용 공고

의령군에서는 2024년 부림면 가족문화센터 장난감 임대관에서 근무할 기간제 근로자를 다음과 같이 공개 채용합니다.

2023. 12. 8.

의 령 군 수

1. 채용분야 및 인원

채용분야	근무기간	채용인원	근무장소	비 고
장난감 임대관 운영	'24. 1. 1.~12. 31. (12개월)	1	부림면 가족문화센터 내 장난감임대관	

2. 근무조건

- 신 분: 공공사업 수행을 위하여 채용된 기간제 근로자
- 계약기간: 2024. 1. 1. ~ 2024. 12. 31.(12개월)
- 근무시간: 주5일, 14:00~18:00, 탄력적으로 운영, 공휴일 휴무
- 근무내용
 - 장난감 임대관 전반적인 운영
 - 장난감 대여 물품 관리 및 회원 관리
 - 장난감 임대관 홍보 등
- 복 무: 「의령군 공무원 및 기간제근로자 관리 규정」 적용
- 보 수
 - 기 본 급: 일당 39,440원(4대 보험 본인부담금 포함)
 - 휴일수당: 1주일 미 결근 시 유급휴일수당
1개월 미 결근 시 유급휴가수당 지급
 - 4대 보험(건강·고용·산재·국민연금) 가입

3. 자격요건

- 주민등록법상 공고일 현재 의령군 관내에 주소를 두고 있는 사람
- 「아동복지법」 제29조의3에 따라 아동학대관련 범죄, 「아동·청소년의 성보호에 관한 법률」 제56조에 따라 성범죄 전력이 없는 자
- 「의령군 공무원 및 기간제근로자 관리 규정」 제15조(결격사유)에 해당되지 아니한 자

※ 제15조(결격사유) 내용

1. 피성년후견인
2. 파산선고를 받은 사람으로서 복권되지 아니한 사람
3. 금고 이상의 형을 받고 그 집행이 종료되거나, 집행을 받지 아니하기로 확정된 후 5년이 지나지 아니한 사람
4. 금고 이상의 형을 받고 그 집행유예의 기간이 만료된 날로부터 2년이 지나지 아니한 사람
5. 금고 이상의 형의 선고유예를 받은 경우에 그 선고유예 기간 중에 있는 사람
6. 법원의 판결 또는 다른 법률에 의하여 자격이 상실·정지된 사람
7. 국가 또는 지자체, 공공기관에서 공무원이나 근로자로 재직한 기간 중 직무와 관련하여 형법 제355조 및 제356조에 규정된 죄를 범한 사람으로서 300만원 이상의 벌금형을 선고받고 그 형이 확정된 후 2년이 지나지 않은 사람
8. 성폭력범죄의 처벌 등에 관한 특례법 제2조에 규정된 죄를 범한 사람으로서 100만원 이상 벌금형을 선고 받고 그 형이 확정된 후 3년이 지나지 않은 사람
9. 징계로 파면처분을 받은 날로부터 5년이 지나지 않은 사람
10. 징계로 해임처분을 받은 날로부터 3년이 지나지 않은 사람
11. 그 밖의 업무수행이 불가능하다고 판단되는 사람

- 한글 프로그램 사용 가능한 자

4. 채용 및 선정방법

- 채용방법: 서류전형(1차), 면접시험(2차, 서류전형 합격자에 한함)
- 선정방법: 직무수행에 필요한 능력, 역량 및 구성원으로서의 적합성 등 종합적으로 평가 선정
- ※ 「의령군 공무원 및 기간제근로자 관리규정」 제16조에 의거 응시 인원이 채용예정인원보다 같거나 적을 경우 1회 이상 재공고

5. 응시원서 접수

- 접수기간: 2023. 12. 8.(금) ~ 12. 15.(금) 09:00~18:00(토,일요일 제외)
- 접수방법: 접수기간 내 방문접수 또는 등기우편 접수
- 접수장소: 의령군청 주민생활지원과 여성가족팀

등기우편 접수시 유의사항

- 등기 우편접수 시 접수 마감일 근무시간(18:00)까지 도착분에 한하여 유효함
※ 주소: (우 52140) 경상남도 의령군 충익로 63, 의령군청 주민생활지원과 여성가족팀
- 등기 우편접수 시 반드시 담당자 전화(055-570-2253) 확인 후 송부
- 응시표 회신을 위한 일반 편지봉투 동봉(등기용 우표부착, 수신인 성명·주소 기재)

- 제출서류: 각 1부씩

- ①응시원서(사진부착) ②자기소개서 ③개인정보수집·이용 동의서
④주민등록초본(주소지 변경 포함) ⑤자격증 사본(소지자에 한함)

※ 서류는 반드시 붙임 서식을 사용, 제출된 서류 일체는 반환하지 않음

6. 시험일정

- 서류전형 합격자 발표: 2023. 12. 18.(월) 개별 통보
- 면접시험: 2023. 12. 21.(목) 14:00
- 서류전형 합격자에 한해 개별 통보
- 최종합격자 발표: 2023. 12. 28.(목) 개별 통보

7. 응시자 주의사항

- 공통 제출서류는 지정서식으로 작성바랍니다.
- 제출서류의 허위기재, 기재 착오 또는 누락, 연락 불능 등으로 인한 불이익은 일체 응시자 본인의 책임으로 추후 허위 사실이 발견될 경우 채용이 취소될 수 있습니다.
- 1순위 합격자가 계약기간 이내에 사직할 경우, 차순위 합격자(본인 희망 시) 순서로 채용 계약합니다.
- 재공고의 경우 1차 응시자는 별도 응시원서를 제출할 필요가 없음
- 응시자가 제출한 채용서류는 「채용절차의 공정화에 관한 법률」 제11조에 따라 최종합격자를 발표한 날 이후 14일부터 180일까지 기간의 범위에서 반

환을 청구할 수 있으며(반환청구서 및 반환용 우표를 첨부한 반환 봉투 제출) 기한 내 청구하지 않은 채용서류는 「개인정보 보호법」에 따라 파기

- 반환청구 방법: 신분증 지참하여 방문 또는 우편청구(반환청구서, 반환용 우표, 반환 봉투를 우편으로 제출)

○ 시험 시행 일시 등은 사정에 따라 변경될 수 있음

○ 기타 자세한 사항은 의령군청 주민생활지원과 여성가족팀(☎ 055-570-2253)으로 문의하시기 바랍니다.

응시원서

채용분야 : 장난감 임대관 관리

접수번호 :

6개월 이내 촬영한 탈모 상반신 사진 (3cm×4cm)	인 적 사 항	성	한 글	생년월일		성별		
		명	한 자					
		현 주 소						
		자택전화				휴 대 폰		

학 력	학 교 명	기 간	전 공	졸업/재학/수료/중퇴	소재지

경 력 사 항	직 장 명	근 무 기 간	근무부서	담당업무	퇴직사유

자 격 증	자 격 증		
	자 격 명	취 득 연 월 일	시 행 처

위 기재사항은 사실과 같으며 만일 채용결과에 부당한 영향을 끼칠 목적으로 허위사실을 기재하였을 때에는 당해 채용이 정지 또는 무효가 되어도 이의를 제기하지 않겠습니다.

2023년 12월 일

작성자:

(서명)

의령군수 귀하

응 시 표				6개월 이내 촬영한 탈모 상반신 사진 (3cm×4cm)
성 명		생년월일		
채용분야	장난감 임대관 관리	접수번호		
2023년 12월 일 의령군수				

응시원서 작성요령

1. 응시원서는 반드시 소정 양식을 다운받아 한글로 작성하여 제출
2. 응시원서 작성 시 응시자 부주의로 인한 잘못된 기재나 표기는 **응시자 본인의 불이익**이 됨
3. 『응시원서』는 아래의 《작성요령》에 따라 작성함.

《작 성 요 령》

- 가. 접수번호: 표시하지 않습니다.
- 나. 주 소: 주민등록상 주소를 정확하게 기재
- 다. 전화번호: 긴급 연락이 가능하도록 정확히 기재
- 라. 학 력: 최종학력만 기재
- 마. 경력사항: 기재 공간이 부족한 경우 별첨으로 작성 가능
- 바. 자 격 증: 채용과 관련된 소지 자격증을 모두 기재하고 사본 제출

자 기 소 개 서

성 명 :	(한자 :)	연 락 처	
주 소 :		자 택	
		휴대폰	
<p>2023. 12. .</p> <p>작성자 (서명)</p>			

※ 작성요령

- 분량은 A4용지 1매 이내로 자유롭게 기술하되, 자신의 이력, 지원동기, 주요 경력 및 특기사항, 앞으로의 각오 등 자기를 가장 잘 나타낼 수 있는 내용으로 작성합니다.

[붙임 4]

개인정보 수집 · 이용 동의서

[개인정보 수집 · 이용에 대한 동의]

수집하는 개인정보 항목	성명, 생년월일, 증명사진, 주소, 핸드폰번호, 전화번호(자택), 학력사항, 자격증, 근무경력사항, 자기소개 등
개인정보의 수집 및 이용목적	제공하신 정보는 서류전형, 면접시험 등 응시지원 서비스 및 채용 관련 정보 제공, 지원자 사후 관리 등을 위해서 사용됩니다. ① 본인 확인 이용 : 주민등록번호, 성명, 증명사진 ② 지원자와의 의사소통 및 정보 전달 등에 이용 : 성명, 주소, 핸드폰번호, 전화번호 ③ 서류전형, 면접전형 등 지원자 평가에 이용 : 최종학교, 자격증, 근무경력사항 등
개인정보의 보유 및 이용기간	수집된 개인정보의 보유기간은 응시지원서 제출 후 준영구 또는 응시지원서 삭제 신청 시 까지 입니다. 또한 삭제 요청시 지원자의 개인정보를 재생이 불가능한 방법으로 즉시 파기합니다.
※ 귀하는 이에 대한 동의를 거부할 수 있으며, 다만, 동의가 없을 경우 채용 전형 진행이 불가능할 수 있음을 알려드립니다.	

개인정보 수집 및 이용에 동의함 ☐

개인정보 수집 및 이용에 동의하지 않음 ☐

[고유식별정보 처리에 대한 동의]

수집하는 고유식별정보 항목	주민등록번호
고유식별정보의 수집 및 이용목적	채용 및 채용관리
고유식별정보의 보유 및 이용기간	지원서 제출 후 준영구 또는 문서 보존기간 완료시까지
※ 귀하는 이에 대한 동의를 거부할 수 있으며, 다만, 동의가 없을 경우 채용 전형 진행이 불가능할 수 있음을 알려드립니다.	

고유식별정보 수집 및 이용에 동의함 ☐

고유식별정보 수집 및 이용에 동의하지 않음 ☐

[민감정보 처리에 대한 동의]

수집하는 민감정보 항목	신상정보(신원 및 경력사유)
민감정보 의 수집 및 이용목적	채용 및 채용관리
민감정보 의 보유 및 이용기간	지원서 제출 후 준영구 또는 문서 보존기간 완료시까지
※ 귀하는 이에 대한 동의를 거부할 수 있으며, 다만, 동의가 없을 경우 채용 전형 진행이 불가능할 수 있음을 알려드립니다.	

민감정보 수집 및 이용에 동의함 ☐

민감정보 수집 및 이용에 동의하지 않음 ☐

※ 개인정보 제공자가 동의한 내용외의 다른 목적으로 활용하지 않으며, 제공된 개인정보의 이용을 거부하고자 할 때에는 개인정보 관리책임자를 통해 열람, 정정, 삭제를 요구할 수 있음

「개인정보보호법」등 관련 법규에 의거하여 상기 본인은 위와 같이 개인정보 수집 및 활용에 동의함.

2023년 12월 일

성명 : (인)

의령군수 귀하

2024년 청소년 동반자 기간제(시간제) 근로자 채용 재공고

2024년도 의령군 청소년상담복지센터 청소년 동반자 기간제(시간제) 근로자를 다음과 같이 모집 재공고합니다.

2023년 12월 11일

의령군수

1. 채용분야 및 선발인원

채용직종	채용유형	채용인원	주요업무	근무지
청소년 동반자	기간제근로자 (시간제)	2명	▶ 찾아가는 청소년 상담 ▶ 위기 청소년 사례관리 (주1회 이상 방문) ▶ 맞춤형 지역사회 협력자원 연계 등	청소년상담 복지센터

2. 근무조건

- 근무 시간: 시간제(주당 12시간 근무)
- 급 여: 월858,000원(2024년 청소년 사업안내 지침 준용)
- 근무기간: 2024. 1. 1. ~ 2024. 12. 31.
- 근무형태: 시간제 계약직 근무자로서 위기(가능)청소년과 사례당 주1회 이상 청소년이 있는 현장(가정, 학교, 지역사회 등)으로 방문하여 지속적인 상담과 지원 및 연계 활동 수행

※ 청소년 상황에 따라 평일 저녁 또는 주말 근무를 할 수 있음

- 활동지역: 의령군 관내(의령군 서부지역 1명, 동부지역 1명)
- 특이사항: 청소년 동반자 회의 및 교육 의무 참석

3. 응시자격

- 의령군 공무원 및 기간제근로자 관리 규정 제15조(결격사유)에 해당하지 아니한 자
- 『아동복지법』 제29조의3에 따라 아동학대관련 범죄, 『아동·청소년의 성보호에 관한 법률』 제56조에 따라 성범죄 전력이 없는 자
- 의령군 내에서 근무가 가능하며 거주지가 공고일부터 최종 합격일까지 계속하여 의령군으로 되어있는 자
- 나이, 성별 제한 없음(단, 남성의 경우 병역을 필하였거나 면제된 자)
- 직무분야 요건 : 가~다 중 하나의 요건 충족(가&나 충족자 우선채용)

가. 관련 자격증 소지(1개 이상)	나. 청소년상담 및 지도관련 실무경력이1년 이상	다. 상담 및 지도 관련 대학원재학 이상
<ul style="list-style-type: none"> - 청소년상담사 3급 이상 - 청소년지도사 2급 이상 - 사회복지사 1급 이상 - 상담심리사 2급 이상 (한국상담심리학회) - 전문상담사 2급 이상 (한국상담학회) - 임상심리사 2급 이상 - 직업상담사 2급 이상 - 전문상담교사 2급 이상 	<ul style="list-style-type: none"> - 청소년상담사, 청소년지도사를 채용하는 기관·단체에서 청소년을 대상으로 상담과 지도에 관한 업무 (단, 시간제 근무경력은 근무시간에 비례하여 적용) - 중앙 또는 지방자치단체의 청소년 관련 부서에서 정책 및 업무수행 	<ul style="list-style-type: none"> - 청소년(지도)학, 상담학, 교육학, 심리학, 사회복지(사업)학, 정신의학, 아동(복지)학, 보건학 및 상담·지도와 관련하여 지방자치단체장이 인정하는 학문분야

4. 채용방법

- 제1차 시험: 서류전형
 - 응시자격 적격여부 및 제출서류 이상 여부 등 검토
- 제2차 시험: 면접시험
 - 서류심사 합격자에 한해 직무수행에 필요한 능력 및 평정요소별 심사

5. 시험일정

- 채용공고: 2023. 12. 11. ~ 12. 18.
- 원서접수: 2023. 12. 11. ~ 12. 18. 18:00 도착분까지
- 서류심사: 2023. 12. 19. ~ 12. 22. ※ 개별통지
- 면접일자: 합격자 개별 통지
- 합격발표: 2023. 12. 26.

6. 응시원서 교부

- 원서교부: 의령군 누리집 「고시/공고」 게시
- 접수기간: 2023. 12. 11. ~ 12. 18. 18:00까지 (12시~13시 제외)
- 접수방법: 접수기간 내 방문접수 또는 등기우편 접수
- 방문접수 장소: 의령군청 주민생활지원과 아동청소년팀

등기우편 접수시 유의사항

- 등기 우편접수 시 접수 마감일 근무시간(18:00)까지 도착분에 한하여 유효함
※ 주소: (우 52140) 경상남도 의령군 충익로 63, 의령군청 주민생활지원과 아동청소년팀
- 등기 우편접수 시 반드시 담당자 전화(055-570-2282) 확인 후 송부
- 응시표 회신을 위한 일반 편지봉투 동봉(등기용 우표부착, 수신인 성명·주소 기재)

7. 제출서류

- 응시원서 1부(최근 6개월 이내 촬영한 3.5cm×4.5cm 사진 2매)
- 이력서, 자기소개서 각 1부
- 최종학교 졸업증명서 또는 학위취득증명서 1부
- 주민등록등·초본 각 1부(공고일 이후 발급, 남자의 경우 병역 사항 기재된 것)
- 경력증명서 및 자격증명서 각 1부(해당자에 한함)
※ 경력증명서는 권한있는 자(사·군·구청장 등), 단체가 발행한 청소년 상담관련 경력증명서에 한하고, 공공기관이 아닌 단체에서 발행한 경력증명서는 반드시 4대 보험 납입증명서와 함께 제출하여야 함.
- 개인정보 수집·이용 동의서 1부
- 기타 필요하다고 인정되는 서류 각 1부

8. 유의사항

- 응시자는 자격요건의 적합여부를 확인하고 응시원서를 접수하여야 하며, 응시원서상의 기재착오 또는 누락, 연락불능, 자격 부적격자의 응시 등으로 인한 일체의 불이익은 응시자 본인 책임임

- 제출서류에 허위사실이 있을 때에는 합격 결정 후에도 합격을 취소하거나 채용을 무효로 함
- 응시원서 접수 결과 응시자가 선발예정인원과 같거나 적을 경우(서류전형 결과 부적격으로 선발예정인원과 같거나 적은 경우 포함)에는 원서접수일, 시험일 등을 다시 정하여 1회 이상 재공고 후 면접시험을 실시함
- 재공고의 경우 1차 응시자는 별도 응시원서를 제출할 필요가 없음
- 응시자가 제출한 채용서류는 「채용절차의 공정화에 관한 법률」 제11조에 따라 최종합격자를 발표한 날 이후 14일부터 180일까지 기간의 범위에서 반환을 청구할 수 있으며(반환청구서 및 반환용 우표를 첨부한 반환 봉투 제출) 기한 내 청구하지 않은 채용서류는 「개인정보 보호법」에 따라 파기
 - 반환청구 방법: 신분증 지참하여 방문 또는 우편청구(반환청구서, 반환용 우표, 반환 봉투를 우편으로 제출)
- 시험 시행 일시 등은 사정에 따라 변경될 수 있음
- 기타 자세한 사항은 경상남도 의령군 주민생활지원과(아동청소년팀 ☎ 570-2282)로 문의하시기 바랍니다.

[서식1]

응 시 원 서

※ 아래 기재사항은 사실과 다름없으며 만일 시험결과에 부당한 영향을 끼칠 목적으로 허위사실을 기재하였을 때에는 합격취소처분에도 이의를 제기하지 아니할 것과 면접시험시 면접위원의 지시사항을 엄수하고 위반 시에는 어떠한 조치도 감수하겠음을 서약합니다.

※ 접수번호				응시분야				사 진 (1) 6개월이내에 촬영한 상반신 사진 (3.5cm×4.5cm)
성명	(한글)			생년월일				
	(한자)			성 별				
주소		(전화) (휴대폰)						
학 력	부터	까지	학 교 명			전공학과	학위명	
자격 면허	취득일자	종 별		병 역	군별	계급	복무기간	미필사유
주 요 경 력	기 간		직 장 명		직 위		담 당 업 무	
<p>의령군 기간제근로자(청소년 동반자)에 응시하고자 원서를 제출합니다.</p> <p>2023년 월 일</p> <p>응 시 인 (인)</p> <p>의령군수 귀하</p>								

응 시 표	성 명	한글		※응시번호		사 진 (2) 위와 동일사진 (3.5cm×4.5cm)
		한자		응시분야		
	생년월일					
	<p>2023년 월 일</p> <p>의 령 군 수</p>					

응시원서 작성요령

1. 응시원서는 응시자 본인의 자필로 작성합니다.
2. 응시원서 작성 시 응시자 부주의로 인한 잘못된 기재나 표기는 응시자 본인의 불이익이 됩니다.
3. 『응시원서』는 아래의 <작성요령>에 따라 작성합니다.

< 작 성 요 령 >

- 가. 주 소: 주소는 현재 주민등록상 주소지를 기재합니다.
 - 나. 학 력: 최종 졸업학교를 기재합니다.
 - 다. 자격증: 본인 소유 자격증 모두를 기재합니다.
 - 라. 경 력: 근무 기관명을 명기합니다.
 - 마. 성 명: 한글·한자 정자로 기재 합니다.
 - 바. 생년월일: 주민등록상의 생년월일을 기재합니다.
 - 사. 사 진 : 최근 6개월 이내에 촬영한 반명함판(3.5×4.5cm) 탈모 상반신 사진
(동일원판의 것으로서 얼굴 부분이 커야 함)
 - 아. 기 타 : 접수번호란은 기재하지 않습니다.
4. 응시표를 받는 즉시 접수번호와 사진 위의 날인여부를 확인하여야 합니다.
 5. 응시표를 지참하지 아니한 자는 면접시험에 응시할 수 없으며, 분실하였을 때는 사진 (원서첨부 사진과 동일원판의 것) 1매를 지참하여 재교부 받아야 합니다.

[서식2]

<p>사 진(3)</p> <p>6개월 이내에 촬영한 탈모 상반신 사진 (3.5cm×4.5cm)</p>		<h1 style="margin: 0;">이 력 서</h1> <p style="margin: 0;">(작성예시)</p>				
		성	한 글	홍 길 동	생년월일	1970. 6. 29. (35세)
		명	한 자	洪 吉 東	연 락 처	000-0000-0000
		주 소				
학 력	기 간		학 교 명(고교 이상)		전공(학위)	
	'86.03.03 ~ '89.02.14		00고등학교			
	'89.03.06 ~ '95.02.16		00대 학 교		상담학(상담학 학사)	
	'95.03.07 ~ '98.02.14		00대 학 원		상담학(상담학 석사)	
경 력	기 간		근 무 처 (부 서)	직 위(급)	업 무 내 용	
	'98.03.05 ~ '99.02.14		청소년 상담센터(00팀)			
자 격 사 항	취 득 년 월 일		자 격 · 면 허 증		시 행 처	
	1995. 4. 1		청소년지도사 3급		한국청소년개발원	
<p>위에 기재한 사항은 사실과 틀림이 없습니다.</p> <p>2023년 월 일</p> <p style="text-align: right;">성 명 : 홍 길 동 (인)</p>						

[서식3]

자 기 소 개 서

○ 성 명 :
○ 생 년 월 일 :
○ 주 소 :

2023. . .

작성자 ○ ○ ○ (서명)

※ 작성요령(예)

- 위 양식에 따라 자유롭게 기술하되 성장과정, 가족사항, 좌우명, 군복무, 학교 생활 및 전공분야, 근무·연구활동 및 업적 등이 나타나도록 작성
- 분량은 A4용지 2매 이내로 하고 워드프로세서를 사용하여 작성

개인정보 수집·이용 동의서

경상남도 의령군에서는 『개인정보보호법』제15조에 의거하여 아래와 같은 내용으로 개인정보를 수집하고 있습니다. 귀하께서는 아래 내용을 자세히 읽어 보시고, 모든 내용을 이해하신 후에 동의 여부를 결정하여 주시기 바랍니다.

I. 개인정보의 수집 및 이용 동의서

귀하께서 제공한 모든 정보는 다음의 목적을 위해 활용하며, 아래 목적 이외의 용도로는 사용되지 않습니다.

① 개인정보 수집항목 및 수집·이용 목적

가. 수집 및 이용 목적

- 경상남도 의령군 기간제근로자(청소년 동반자) 채용 조회·확인(신원조회 등)

나. 수집항목

- 성명, 주민등록번호, 주소, 등록기준지, 메일, 전화번호, 학력, 경력사항, 자격, 면허 소지사항

② 개인정보 보유 및 이용기간

- 수집·이용 동의일로부터 개인정보의 수집·이용목적을 달성할 때까지

③ 동의거부 권리

- 귀하께서는 본 안내에 따른 개인정보 수집, 이용에 대해서 동의를 거부하실 권리가 있습니다. 다만, 귀하가 개인정보의 수집·이용에 동의를 거부하시는 경우에 기간제근로자(단순노무) 채용에서 불이익이 발생할 수 있음을 알려드립니다.

본인은 위의 동의서 내용을 충분히 숙지하였으며, 개인정보 수집, 이용하는 것에 동의하시겠습니까?

동의함 ☐

동의안함 ☐

성명:

(서명 또는 인)

II. 행정정보 공동이용 사전동의 안내

① 이용사무(이용 목적)

- 거주지·병역 요건(해당 요건이 있을 때) 충족 여부 조회

② 공동이용 행정정보명

- 주민등록표 등·초본, 병적증명서

※ 본인은 위 사무의 처리를 위하여 「전자정부법」 제36조에 따른 행정정보 공동이용을 통해 이용기관의 업무처리담당자가 전자적으로 본인의 구비서류(공동이용 행정정보)를 확인하는 것에 동의합니다.

※ 만일, 본인이 위 행정정보 이용에 대해 동의를 하지 아니할 경우에도 불이익은 없습니다.

다만, 동의하지 아니한 경우에는 본인이 해당 구비서류를 제출하여야 합니다.

본인은 위의 동의서 내용을 충분히 숙지하였으며, 행정정보 공동이용에 사전 동의하시겠습니까?

동의함 ☐

동의안함 ☐

주민등록번호:

-

성명:

(서명 또는 인)

2023. . .

[서식5]

채용서류 반환청구서

접수번호		접수일자
청구인	성명	수험번호
주 소		
반환장소 (주소와 다른 경우 기재)		
반환청구서류		

「채용절차의 공정화에 관한 법률」 제11조 및 같은 법 시행령 제2조 및 제4조에 따라 위와 같이 채용서류의 반환을 청구합니다.

20 년 이 이

청구인 (서명 또는 인)

○○○○○ 귀하

공지사항

1. 「채용절차의 공정화에 관한 법률 시행령」 제2조제1항에 따라 신청인이 채용서류의 반환을 요청하면 해당 사업장은 14일 이내에 반환요구서류를 발송하도록 하고 있습니다.
2. 「채용절차의 공정화에 관한 법률 시행령」 제2조제2항에 따라 반환요구서류는 특수취급우편물을 통해서 전달받거나, 사업장으로부터 직접 전달받을 수 있습니다.
3. 「채용절차의 공정화에 관한 법률」 제11조제5항 및 같은 법 시행령 제5조제2항에 따라 채용서류의 반환에 드는 비용을 청구인이 부담할 수 있습니다.

210mm×297mm[일반용지 60g/m²(재활용품)]

[서식6](최종합격자에 한하여 제출)

성범죄 경력 조회 및 아동학대 관련 범죄전력조회 동의서

대 상 자	성 명	(한 글)		(자국어)
		(한 자)		(영 문)
	주민등록번호	-	외국인인 경우: 국적과 여권번호 또는 외국인 등록번호	
	주 소			
	전화번호	자택: 휴대전화:		

본인은 의령군 청소년상담복지센터 취업자(취업예정자)로서, 「아동·청소년의 성보호에 관한 법률」 제56조 및 같은 법 시행령 제25조에 따른 성범죄경력 조회, 「아동복지법」 제 29조의3에 따른 아동학대 범죄경력 조회 신청에 동의합니다.

2023년 월 일

동의자 (인)

의령경찰서장 귀하

※ 대상자가 외국인인 경우 한글과 자국어·영문의 성명, 국적과 함께 여권번호 또는 외국인등록번호를 적습니다.

210mm×297mm(보존용지)(2종) 70g/m²)

의령군 “동물보호센터” 지정신청 공고

「동물보호법」 제35조(동물보호센터의 설치 등), 제36조(동물보호센터의 지정 등) 및 동법시행규칙 제21조(동물보호센터의 지정 등)에 따라 유기·유실된 동물의 구조·보호조치 등을 위한 동물보호센터의 지정 운영자를 아래와 같이 모집 공고합니다.

2023년 12월 6일

의 령 군 수

1. 공 고 명: 유기동물 보호·관리를 위한 동물보호센터 지정
2. 공고내용
 - 가. 대 상: 공공장소에서 버려진 유실·유기동물(개)
 - 나. 내 용: 유기동물의 포획, 운반, 치료, 보호관리, 입양 등 유기동물 보호와 관련된 사항
3. 지정기간: 2024. 1. 1. ~ 2026. 12. 31.(3년간)
4. 지정방법: 공고에 따라 지정 선정자와 계약 체결
5. 지 정 수: 1개소
6. 지원내용: 예산의 범위내에서 보호·관리비, 포획비, 사료비 등 지원

7. 신청자격 및 제한(동물보호센터 요건)

가. 자격요건: 동물보호법 제36조, 동법시행규칙 제21조 제1항의 기준에 충족하는 법인·단체 또는 기관·개인 중 공고일 현재 주민등록법상 의령군에 주소 및 시설을 두어야 한다.

나. 시설기준: 동물보호법시행규칙 제16조[별표4]의 요건 필요

다. 자격제한

- 현재 휴업중이거나 부정당업체 지정, 영업(업무)정지, 인·허가가 등록 취소 등 행정처분을 받은 사실이 있거나 폐업신고 수리를 받은 업체(사업자)는 응모할 수 없음
- 동물보호법 제8조(동물학대 등의 금지) 위반자

8. 운영사항: 동물보호법시행규칙[별표5] 동물보호센터 준수사항(제20조 관련)

9. 신청 및 접수방법

가. 공고기간: 2023. 12. 6.(수) ~ 12. 15.(금)

나. 신청기간: 2023. 12. 7.(수) ~ 12. 15.(금)

다. 접 수 처: 의령군농업기술센터 농축산유통과 가축방역팀(☎570-4203)

라. 접수방법: 신청기간 내 농축산유통과 방문접수 ※ 우편·택배·팩스 접수 불가

마. 제출서류

- ① 동물보호법 시행규칙 [별지 제4호] 동물보호센터 지정신청서 1부
- ② 「동물보호법 시행규칙」 별표 4의 기준을 충족함을 증명하는 자료
- ③ 동물의 구조·보호조치에 필요한 건물 및 시설명세서 1부
- ④ 동물의 구조·보호조치에 종사하는 인력현황
- ⑤ 동물의 구조·보호조치 실적(실적이 있는 경우에만 해당)
- ⑥ 사업계획서

※ 모든 서류는 원본 1부에 사본 3부(원본대조필 후 인감날인) 제출

10. 선정방법 및 선정결과 통보

가. 동물보호센터 지정평가위원회 구성하여 선정

① 동물보호센터 심사선정: 2023. 12. 20.

- 서류 심사후 지정평가위원회 심사 대상자 유선 통보
- 기본요건을 갖춘 신청자가 1개인 경우 평가위원회의 평가를 생략하고 적정 신청자를 선정
- 신청자가 없을 경우 재 공고
- 위원회의 심사시 신청자의 동물보호센터 운영 방법에 대한 발표 및 질의응답이 있을 수 있음.

② 선정결과는 공고 및 개별통보

나. 선정방법

- 신청자가 1개인 경우 평가위원회의 평가를 생략하고 적합여부 심사
- 신청자가 2개 이상인 경우 평가위원회의 심사를 거쳐 1개소 선정

11. 기타사항

- 가. 제출된 서류는 일체반환하지 않으며, 제출 서류의 내용이 사실과 다를 경우 선정을 무효로 함.
- 나. 관련규정, 현지여건 등을 사전에 반드시 확인하여야 하며, 신청요건 미비 등으로 인한 불이익은 모두 신청(법)인이 책임을 지며, 부적격 판정의 사유가 될 수 있으므로 계획에 필요한 사항을 완전히 숙지·준수하여야 함
- 다. 지정기관으로 선정된 대상자는 의령군수가 지정하는 기일까지 협약을 체결하여야함
- 라. 지정기관은 관계법령 등 제반사항을 준수하고 의령군수의 제반 지시사항을 성실히 수행하여야 함

붙임 1. 동물보호센터지정신청서 1부.

- 2. 동물보호센터 시설기준(시행규칙 제16조 관련)
- 3. 동물보호센터 준수사항(시행규칙 제20조 관련)

[붙임1]

■ 동물보호법 시행규칙 [별지 제5호서식]

동물보호센터 지정신청서

※ 바탕색이 어두운 난은 신청인이 작성하지 않습니다. 아래의 유의사항을 참고하여 작성하십시오.

접수번호		접수일시	처리일	처리기간	40일
신청인	기관명				
	성명(대표자)		주민등록번호		
	소재지 및 전화번호				
구조·보호 대상 동물					

「동물보호법」 제36조제2항 및 같은 법 시행규칙 제21조제1항에 따라 동물보호센터의 지정을 신청합니다.

[illegible]

신청인

(서명 또는 인)

의령군수 귀하

첨부서류	<ol style="list-style-type: none"> 1. 「동물보호법 시행규칙」 별표 4의 기준을 충족함을 증명하는 자료 2. 동물의 구조·보호조치에 필요한 건물 및 시설의 명세서 1부 3. 동물의 구조·보호조치에 종사하는 인력 현황 1부 4. 동물의 구조·보호실적(실적이 있는 경우에만 제출합니다) 1부 5. 사업계획서 1부 	수수수료 없음
------	---	------------

유의사항

1. 「동물보호법 시행규칙」 제21조제1항에 따라 시·도지사(시장·군수·구청장)가 공고하는 기간 내에 제출해야 합니다.
2. 검토 시 「동물보호법 시행규칙」 제16조에 따른 동물보호센터 시설 및 인력 기준의 충족 여부를 확인합니다.

처리절차

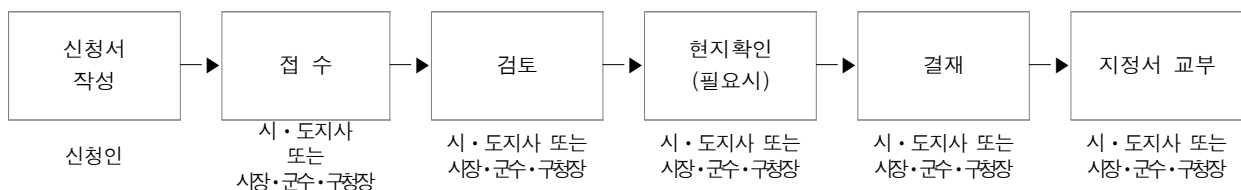
210mm×297mm[백상지(80g/m²) 또는 중질지(80g/m²)]

[붙임2]

■ 동물보호법 시행규칙 [별표 4]

동물보호센터의 시설 및 인력 기준(제16조 관련)

1. 일반기준

- 가. 보호실, 격리실, 사료보관실 및 진료실을 각각 구분하여 설치해야 하며, 동물 구조 및 운반용 차량을 보유해야 한다. 다만, 시·도지사·시장·군수·구청장 또는 지정 동물보호센터 운영자가 동물의 진료를 동물병원에 위탁하는 경우에는 진료실을 설치하지 않을 수 있으며, 지정 동물보호센터의 업무에 구조업무가 포함되지 않은 경우에는 구조 및 운반용 차량을 보유하지 않을 수 있다.
- 나. 동물의 탈출 및 도난 방지, 방역 등을 위하여 방법시설 및 외부인의 출입을 통제할 수 있는 장치가 있어야 하며, 시설의 외부와 경계를 이루는 담장이나 울타리가 있어야 한다. 다만, 단독건물 등 시설 자체로 외부인과 동물의 출입통제가 가능한 경우에는 담장이나 울타리를 설치하지 않을 수 있다.
- 다. 시설의 청결 유지와 위생 관리에 필요한 급수시설 및 배수시설을 갖추어야 하며, 바닥은 청소와 소독이 용이한 재질이어야 한다. 다만, 운동장은 제외한다.
- 라. 보호동물을 인도적인 방법으로 처리하기 위해 동물의 수용시설과 독립된 별도의 처리공간이 있어야 한다. 다만, 동물보호센터 내 독립된 진료실을 갖춘 경우 그 시설로 대체할 수 있다.
- 마. 동물 사체를 보관할 수 있는 잠금장치가 설치된 냉동시설을 갖추어야 한다.
- 바. 동물보호센터의 장은 동물의 구조·보호조치, 반환 또는 인수 등 동물보호센터의 업무를 수행하기 위하여 센터 여건에 맞게 동물보호센터의 장을 포함하여 보호동물 20마리당 1명 이상의 보호·관리 인력을 확보해야 한다.

2. 개별기준

- 가. 보호실은 다음의 시설조건을 갖추어야 한다.
 - 1) 동물을 위생적으로 건강하게 관리하기 위해 온도 및 습도 조절이 가능해야 한다.
 - 2) 채광과 환기가 충분히 이루어질 수 있도록 해야 한다.
 - 3) 보호실이 외부에 노출된 경우, 직사광선, 비바람 등을 피할 수 있는 시설을 갖추어야 한다.
- 나. 격리실은 다음의 시설조건을 갖추어야 한다.
 - 1) 독립된 건물이거나, 다른 용도로 사용되는 시설과 분리되어야 한다.
 - 2) 외부환경에 노출되어서는 안 되고, 온도 및 습도 조절이 가능하며, 채광과 환기가 충분히 이루어질 수 있어야 한다.
 - 3) 전염성 질병에 걸린 동물은 질병이 다른 동물에게 전염되지 않도록 별도로 구획되어야 하며, 출입 시 소독 관리를 철저히 해야 한다.
 - 4) 격리실은 보호 중인 동물의 상태를 외부에서 수시로 관찰할 수 있는 구조여야 한다. 다만, 해당 동물의 생애, 보호 여건 등 사정이 있는 경우는 제외한다.
- 다. 사료보관실은 청결하게 유지하고 해충이나 쥐 등이 침입할 수 없도록 해야 하며, 그 밖의 관리물품을 보관하는 경우 서로 분리하여 구별할 수 있어야 한다.
- 라. 진료실에는 진료대, 소독장비 등 동물의 진료에 필요한 기구·장비를 갖추어야 하며, 2차 감염을 막기 위해 진료대 및 진료기구 등을 위생적으로 관리해야 한다.

마. 보호실, 격리실 및 진료실 내에서 개별 동물을 분리하여 수용할 수 있는 장치는 다음의 조건을 갖추어야 한다.

1) 장치는 동물이 자유롭게 움직일 수 있는 충분한 크기로서, 가로 및 세로의 길이가 동물의 몸길이의 각각 2배 이상 되어야 한다. 다만, 개와 고양이의 경우 권장하는 최소 크기는 다음과 같다.

가) 소형견(5kg 미만): $50 \times 70 \times 60(\text{cm})$

나) 중형견(5kg 이상 15kg 미만): $70 \times 100 \times 80(\text{cm})$

다) 대형견(15kg 이상): $100 \times 150 \times 100(\text{cm})$

라) 고양이: $50 \times 70 \times 60(\text{cm})$

2) 평평한 바닥을 원칙으로 하되, 철망 등으로 된 경우 철망의 간격이 동물의 발이 빠지지 않는 규격이어야 한다.

3) 장치의 재질은 청소, 소독 및 건조가 쉽고 부식성이 없으며 쉽게 부서지거나 동물에게 상해를 입히지 않는 것이어야 하며, 장치를 2단 이상 쌓은 경우 충격에 의해 무너지지 않도록 설치해야 한다.

4) 분뇨 등 배설물을 처리할 수 있는 장치를 갖추고, 매일 1회 이상 청소하여 동물이 위생적으로 관리될 수 있어야 한다.

5) 동물을 개별적으로 확인할 수 있도록 장치 외부에 표지판이 부착되어야 한다.

바. 동물구조 및 운송용 차량은 동물을 안전하게 운송할 수 있도록 개별 수용장치를 설치해야 하며, 화물자동차인 경우 직사광선, 비바람 등을 피할 수 있는 장치가 설치되어야 한다.

[붙임3]

■ 동물보호법 시행규칙 [별표 5]

동물보호센터의 준수사항(제20조 관련)

1. 일반사항

- 가. 동물보호센터에 입소되는 모든 동물은 안전하고 위생적이며 불편함이 없도록 관리해야 한다.
- 나. 동물은 종류별, 성별(어리거나 중성화된 동물은 제외한다) 및 크기별로 구분하여 관리하고, 질환이 있는 동물(상해를 입은 동물을 포함한다), 공격성이 있는 동물, 나이든 동물, 어린 동물(어미와 함께 있는 경우는 제외한다) 및 새끼를 배거나 새끼에게 젖을 먹이는 동물은 분리하여 보호해야 한다.
- 다. 동물종류, 품종, 나이 및 체중에 맞는 사료 등 먹이를 적절히 공급하고 항상 깨끗한 물을 공급하며, 그 용기는 청결한 상태로 유지해야 한다.
- 라. 소독약과 소독장비를 가지고 정기적으로 소독 및 청소를 실시해야 한다.
- 마. 보호센터는 방문목적이 합당한 경우, 누구에게나 개방해야 하며, 방문 시 방문자 성명, 방문일시, 방문목적, 연락처 등을 기록하여 작성일부터 1년간 보관해야 한다. 다만, 보호 중인 동물의 적절한 관리를 위해 개방시간을 정하는 등의 제한을 둘 수 있다.
- 바. 보호 중인 동물은 진료 등 특별한 사정이 없으면 보호시설 내에서 보호함을 원칙으로 한다.

2. 개별사항

- 가. 동물의 구조 및 포획은 구조자와 해당 동물 모두 안전한 방법으로 실시하고, 구조 직후 동물의 상태를 확인하여 건강하지 않은 개체는 추가로 응급조치 등의 조치를 해야 한다.
- 나. 보호동물 입소 시 개체별로 별지 제13호서식의 보호동물 개체관리카드를 작성하고, 처리결과 및 그 관련 서류를 3년간 보관(전자적 방법으로 갈음할 수 있다)해야 한다.
- 다. 보호동물의 등록을 확인하고, 보호동물이 등록된 동물인 경우에는 지체 없이 해당 동물의 소유자에게 보호 중인 사실을 통보해야 한다.
- 라. 보호동물의 반환 시 소유자임을 증명할 수 있는 사진, 기록 또는 해당 보호동물의 반응 등을 참고하여 반환해야 하고, 보호동물을 다시 분실하지 않도록 교육을 실시해야 하며, 해당 보호동물이 동물등록이 되어 있지 않은 경우에는 동물등록을 하도록 안내해야 한다.
- 마. 보호동물의 분양 시 번식 등의 상업적인 목적으로 이용되는 것을 방지하기 위해 중성화수술에 동의하는 자에게 우선 분양하고, 미성년자(친권자 및 후견인의 동의가 있는 경우는 제외한다)에게 분양하지 않아야 한다. 또한 보호동물이 다시 유기되지 않도록 교육을 실시해야 하며, 해당 보호동물이 동물등록이 되어 있지 않은 경우에는 동물등록을 하도록 안내해야 한다.
- 바. 제28조에 해당하는 동물을 인도적으로 처리하는 경우 동물보호센터 종사자 1명 이상의 참

관하에 수의사가 시행하도록 하며, 마취제 사용 후 심장에 직접 작용하는 약물 등을 사용하는 등 인도적인 방법을 사용하여 동물의 고통을 최소화해야 한다.

사. 동물보호센터 내에서 발생한 동물의 사체는 별도의 냉동장치에 보관 후, 「폐기물관리법」에 따르거나 법 제69조제1항제4호에 따른 동물장묘업의 허가를 받은 자가 설치·운영하는 동물장묘시설 및 법 제71조제1항에 따른 공설동물장묘시설을 통해 처리한다.